



Servizi Area Salute Mentale

GRUPPO APPARTAMENTO PROTETTO

GRUPPI APPARTAMENTO AUTONOMI

CARTA DEI SERVIZI

Rev. 14 del 21.11.2022

Sommario

PREMESSA	3
PRESENTAZIONE	4
I SERVIZI DELLA COOPERATIVA IL GIRASOLE	6
SISTEMI DI GARANZIA.....	6
L'ORGANIZZAZIONE DELLA COOPERATIVA.....	6
GRUPPO APPARTAMENTO PROTETTO "CASA CARNIA"	7
GRUPPI APPARTAMENTO AUTONOMI- (residenzialità leggera)	11
GESTIONE RECLAMI E COMUNICAZIONE	12
SODDISFAZIONE DELL'UTENTE.....	12
COME RAGGIUNGERCI.....	13
INDIRIZZI E CONTATTI.....	14

Allegato: Modulo di comunicazione

La presente Carta dei Servizi, per rispondere alle proprie finalità comunicative, è aggiornata ogni qualvolta intervengano variazioni significative e ha validità biennale.

PREMESSA

La presente carta dei servizi intende far conoscere ai clienti, ai familiari degli utenti e loro rappresentanti legali, ai fornitori, al personale interno, ai diversi soggetti interessati alle attività della cooperativa, le informazioni inerenti i servizi offerti, le modalità di accesso e i livelli di qualità garantiti, l'organizzazione e il funzionamento della Cooperativa Sociale Il Girasole, nonché le modalità di tutela delle persone accolte rispetto ad eventuali disservizi nell'ambito degli interventi socio sanitari rivolti a persone adulte con disabilità e disagio psichico.

La Carta rispetta i requisiti legislativi e normativi per i quali si richiede – a chiunque offra un servizio pubblico – l'adozione di strumenti per migliorare la capacità operativa introducendo criteri di trasparenza ed efficienza e l'adozione di modalità di gestione con l'obiettivo di ristabilire-creare fiducia tra stato e cittadini (Direttiva del Presidente del Consiglio dei Ministri del 24/01/94 – “Principi sull'erogazione dei servizi”)

Principi fondamentali a cui si ispira la Carta dei Servizi

Eguaglianza

I servizi sono erogati secondo regole uguali per tutti, senza alcuna preferenza o discriminazione, anche se i servizi devono essere progettati in modo personale tenendo conto delle esigenze, nei limiti delle caratteristiche e delle necessità di ogni singolo utente.

Imparzialità

Il personale, nei confronti degli utenti, adotta un comportamento imparziale ed obiettivo. Inoltre a tutti gli utenti deve essere assicurata la privacy al fine di rispettarne la dignità.

Partecipazione e informazione

La Cooperativa si impegna a raccogliere in modo positivo reclami, suggerimenti, soddisfazione sul servizio erogato, sulla qualità dello stesso, rendendo in tal modo partecipi i vari portatori d'interesse.

Diritto di scelta

Ove consentito dalla legislazione vigente, l'utente ha diritto di scegliere tra i soggetti che erogano il servizio. Il diritto di scelta riguarda in particolare i servizi distribuiti sul territorio.

Efficienza ed efficacia

I Servizi offerti dalla cooperativa devono essere forniti utilizzando in modo armonico tutte le risorse disponibili, secondo criteri di efficienza ed efficacia.

Continuità

I Servizi vengono erogati con continuità e regolarità, adottando tutte le misure necessarie per evitare o ridurre i disagi derivanti da interruzioni o funzionamento irregolare del servizio.

La Carta è elaborata dalla Cooperativa Sociale IL GIRASOLE in base agli standard regionali definiti per le tipologie di servizio e alle indicazioni dell'Azienda Ulss 6 Euganea, committente dei servizi. Sono state recepite inoltre le istanze delle persone con disabilità e disagio psichico inserite nei servizi, dei loro familiari e del contesto territoriale.

Per rispondere alle proprie finalità comunicative, la presente Carta dei Servizi è aggiornata ogni qualvolta intervengano variazioni significative all'organizzazione e al progetto complessivo; di norma comunque essa viene rivista con cadenza biennale.

PRESENTAZIONE

Il Girasole è una Cooperativa sociale di tipo A, conformemente alla legge 381/91, non ha scopo di lucro; suo fine è il perseguimento dell'interesse generale della comunità alla promozione umana ed all'integrazione sociale dei cittadini sviluppando lo spirito mutualistico e solidaristico. Il Girasole si ispira ai principi che sono alla base del movimento cooperativo mondiale ed in rapporto ad essi sviluppa: mutualità, solidarietà, democraticità, impegno sociale, equilibrio delle responsabilità rispetto ai ruoli, spirito comunitario, legame con il territorio, rapporto equilibrato con lo Stato e le istituzioni pubbliche.

Questi principi fondamentali sono espressi nella

MISSION

La Cooperativa, ispirandosi alla solidarietà fra gli uomini, ha lo scopo di perseguire l'interesse generale della comunità alla promozione umana e all'integrazione sociale dei cittadini attraverso la gestione dei servizi socio-sanitari, assistenziali ed educativi.

Essa opera in modo tale da:

Accompagnare le persone con disabilità o disagio psichico, e le loro famiglie, ad essere protagoniste del proprio progetto di vita, promuovendo opportunità di inclusione nel territorio.

Favorire la diffusione di una cultura inclusiva attraverso la gestione di un'impresa cooperativa sociale in rete con le altre realtà presenti nella comunità.

La filosofia del lavoro espresso in Cooperativa vede il suo punto di forza nella persona in quanto soggetto particolare, unico e portatore di diritti, essa è al centro del nostro intervento educativo, riabilitativo e assistenziale.

Ogni persona sviluppa un proprio processo di crescita e cambiamento che non termina mai, poiché c'è sempre un potenziale su cui lavorare, riconosciamo e ci assumiamo quale nostro compito:

- ✓ lavorare sulle potenzialità e sulle risorse che ognuno ha in sé;
- ✓ fornire all'Utente il clima e le condizioni facilitanti il processo di crescita e di sviluppo;
- ✓ favorire il più possibile il mantenimento di relazioni significative con l'ambiente d'origine;
- ✓ stimolare la partecipazione ed il sostegno consapevole delle persone e delle loro famiglie;
- ✓ finalizzare l'azione educativa all'emancipazione ed all'inclusione sociale;
- ✓ assicurare sinergie di competenze, sistemi operativi, metodologie e opportunità d'innovazione anche attraverso le reti di terzo settore (Federsolidarietà – Confcooperative – Associazione di Categoria, la rete "Patto per lo Sviluppo di un Nuovo Welfare" costituita da enti ed associazioni accreditati dei servizi per la disabilità del territorio A.Ulss 6 Euganea, il Consorzio Veneto Insieme di Padova, Nuova Agricola Girasole società cooperativa agricola e sociale di Selvazzano Dentro, Associazione di Volontariato La Pietra).

LA NOSTRA STORIA

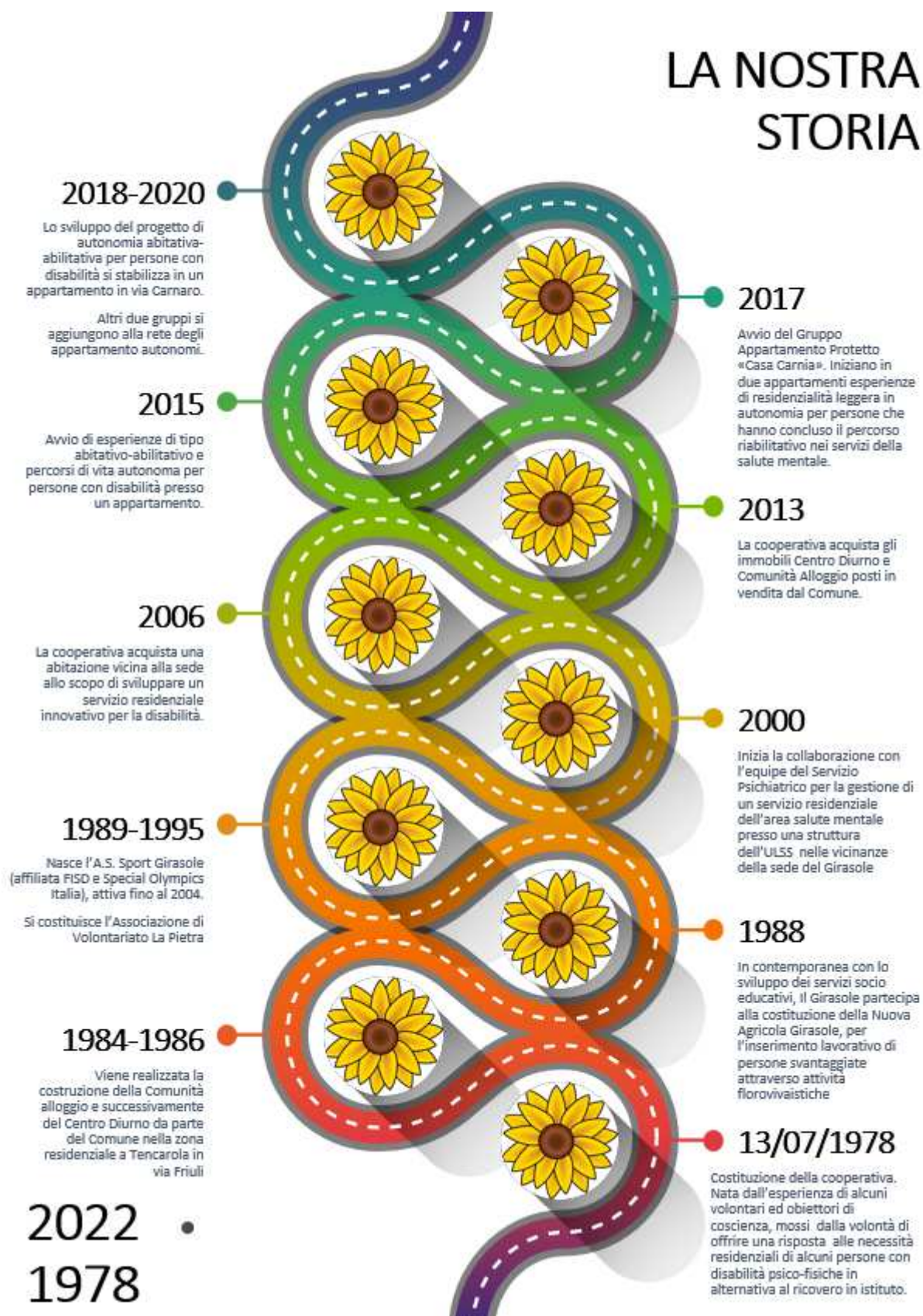

I SERVIZI DELLA COOPERATIVA IL GIRASOLE

Area DISABILITA'	Area SALUTE MENTALE
CENTRO DIURNO "IL GIRASOLE"	GRUPPO APPARTAMENTO PROTETTO "CASA CARNIA"
COMUNITA' ALLOGGIO "IL GIRASOLE"	
GRUPPO APPARTAMENTO "Posso Vivere Da Me"	GRUPPI APPARTAMENTO AUTONOMI

SISTEMI DI GARANZIA

La Cooperativa oltre ad osservare le leggi in materia di sicurezza - D.Lgs. 81/2008, di igiene alimentare Sistema HACCP - D.lgs. 193/07, e di Privacy – D.Lgs. n. 196/2003 e GDPR 2016/679, si è dotata di un sistema di Gestione della Qualità secondo la norma UNI EN ISO 9001:2015.

Per la realizzazione, l'attuazione ed il monitoraggio del proprio Sistema di Gestione della Qualità, la Cooperativa si riferisce ad un sistema integrato proposto dal Consorzio Veneto Insieme "Q.Re.S. Network – Qualità Consorziata" (Qualità e Reti di Solidarietà). La Certificazione di Qualità per "PROGETTAZIONE ED EROGAZIONE DI SERVIZI SOCIO-SANITARI ED EDUCATIVI SEMIRESIDENZIALI E RESIDENZIALI, RIVOLTI A PERSONE CON DISABILITA'" (Centro Diurno e Comunità Alloggio) è inclusa nella certificazione di gruppo ottenuta dall'organizzazione Q.Re.S. Network – certificato n. 24142/00/s-28 emesso da Rina Services SpA.

L'ORGANIZZAZIONE DELLA COOPERATIVA

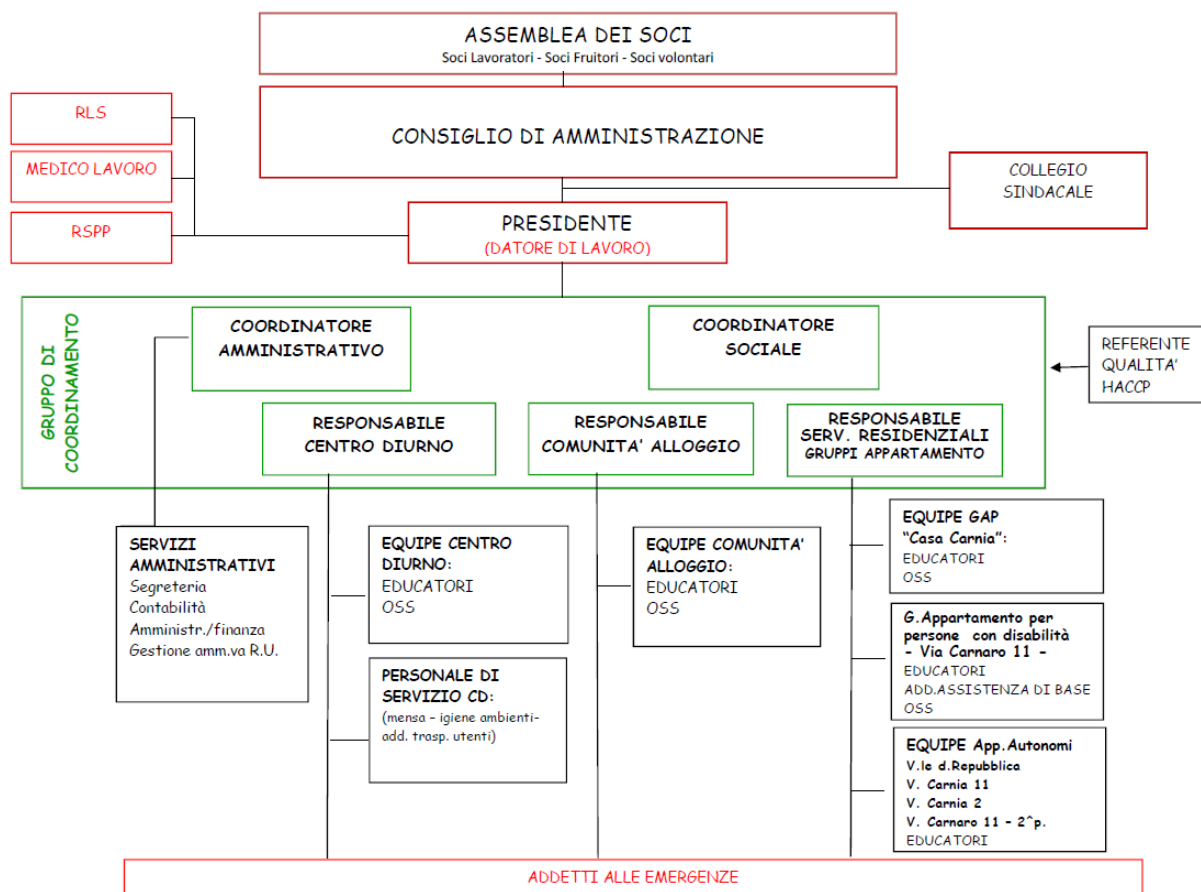

GRUPPO APPARTAMENTO PROTETTO “CASA CARNIA”

Descrizione del servizio

Il Gruppo Appartamento Protetto è un servizio residenziale che accoglie persone adulte con problematiche psichiatriche in situazioni di disagio sociale ed abitativo all'interno di un contesto residenziale ristretto. L'obiettivo principale del servizio è la prevenzione dell'istituzionalizzazione sostenendo la gestione autonoma della vita quotidiana e della cura della persona, attraverso la vita comunitaria, il supporto lavorativo e l'integrazione nella comunità locale.

Utenza

Il servizio residenziale è rivolto a persone adulte con problematiche psichiatriche, che eventualmente abbiano già compiuto un percorso terapeutico-riabilitativo in strutture residenziali a più elevato livello di protezione, raggiungendo un buon livello di autosufficienza, in grado di assolvere da soli o con un minimo di sostegno, le funzioni di vita quotidiana. I destinatari del servizio sono in grado di condurre attività occupazionali e lavorative e socializzanti.

Modalità di inserimento

La proposta di effettuare un percorso riabilitativo nel Gruppo appartamento viene fatta alla persona dall'equipe del Centro di Salute Mentale Ulss 6 Euganea e dal Responsabile dell'Unità Operativa Semplice Dipartimentale per la Riabilitazione. In seguito alla proposta di inserimento vengono effettuati incontri conoscitivi tra la persona, l'equipe del CSM e l'equipe del GAP.

L'inserimento nel Gruppo Appartamento Protetto viene stabilito in sede di Unità Valutativa Multidimensionale (UVMD) sulla base di un progetto individualizzato predisposto dal Centro di Salute Mentale. La UVMD stabilisce anche, in base al reddito dell'Utente, la quota della retta a carico della persona stessa.

Di prassi viene concordata una visita alla struttura da parte dell'ospite e dei suoi familiari, vengono programmati degli accessi ulteriori con il coinvolgimento degli altri ospiti ai quali è richiesta la partecipazione attiva al fine di facilitare una conoscenza reciproca e favorire la comprensione dell'organizzazione e del funzionamento del gruppo.

All'avvio dell'inserimento vengono richiesti:

- la consegna di alcuni documenti in copia: tessera sanitaria, carta d'identità, codice fiscale.
- l'autorizzazione al trattamento dei dati
- l'accettazione del Regolamento interno
- l'accettazione della retta mensile da pagare

Nel momento in cui la persona si trasferisce nell'appartamento deve portare con sé gli effetti personali, il vestiario e la biancheria (lenzuola, asciugamani).

Nell'eventualità di avvio di inserimento di utenti stranieri, per garantire l'accessibilità delle prestazioni, la cooperativa valuterà di avvalersi/appoggiarsi ad un ente o associazione per la mediazione linguistica e culturale.

Modalità di erogazione del servizio Gruppo Appartamento Protetto

La quotidianità nell'appartamento è parte integrante del servizio; l'abitare, il convivere, rappresenta un potenziale terapeutico che risponde insieme alle caratteristiche di struttura di ridotte dimensioni, al bisogno di sicurezza di integrazione e di calore che è proprio di una casa, un oggetto stabile, un punto certo, pronto ad accogliere la persona e a collocarla in uno spazio fisico.

Nel passaggio al Gruppo Appartamento, la casa - con tutto ciò che questa determina per l'individuo in termini di relazioni, responsabilità e cura - diviene gradualmente un elemento al centro della vita della

persona. Sono quindi incrementati i processi di autonomia e responsabilizzazione dei residenti, orientando ancor più i progetti individuali all'autonomia abitativa e occupazionale, con un'attenzione particolare alla necessità di riappropriarsi del ruolo di cittadino disinvestendo per quanto è opportuno quello di paziente.

Descrizione delle attività

Le attività strutturate all'interno del Gruppo Appartamento Protetto hanno lo scopo di potenziare le competenze/capacità degli utenti inseriti principalmente rispetto alle abilità domestiche e alla gestione del tempo libero. Attraverso queste attività gli utenti hanno la possibilità di acquisire competenze intrapersonali, interpersonali e strumentali utili per il proprio percorso riabilitativo. Il coinvolgimento delle persone è graduale e risponde alle necessità di ciascuno attraverso la strutturazione di interventi personalizzati. Le attività strumentali di cura e gestione della vita domestica realizzate dagli utenti si caratterizzano, insieme a quelle di cura della persona e della propria salute, per essere veicolo di apprendimento di abilità sociali e interpersonali utili all'integrazione sociale di ciascuno.

L'intervento riabilitativo per gli ospiti inseriti nel Gruppo Appartamento Protetto si traduce in un progetto specifico e personalizzato di supporto e accompagnamento all'autonomia principalmente abitativa oltre che relazionale, sociale e lavorativa. La provenienza degli ospiti da altre strutture facenti parte della linea riabilitativa residenziale fa sì che nel Gruppo Appartamento Protetto avvenga un potenziamento del progetto di autonomia residenziale già avviato nelle strutture precedenti e documentato tramite lo strumento "Cartella integrata". Tale strumento rende sistematica la progettazione personalizzata e il monitoraggio per ciascun utente.

Tariffe

L'utilizzo di questa tipologia di servizio socio-sanitario prevede una compartecipazione alla spesa da parte dell'utente. La tariffa giornaliera prevista per l'inserimento nell'appartamento protetto si compone di una quota sanitaria corrisposta dall'A.Ulss nel rispetto delle disposizioni vigenti, e di una quota sociale per la quale l'utente e/o i civilmente obbligati e/o i Comuni di residenza degli utenti in base al reddito, sono chiamati a compartecipare con le modalità stabilite in fase di UVMD.

Come stabilito e confermato dalla Delibera della Giunta Regionale 1673/2018, la compartecipazione alla retta è fissata al 60%.

Dal 01.01.2021 con DGRV 1036/2021 la Regione ha definito una diversa ripartizione della quota a carico degli utenti attribuendo loro un impegno di spesa pari al 40%. Successivamente con nota prot. 295609 del 01/07/2022 la Regione ha reso noto che *"la ripartizione delle rette previste dalla DGRV 1036/2021 dovrà essere applicata a far data dal 01.01.2021 senza soluzione di continuità, in quanto gli interventi afferiscono ai livelli essenziali di assistenza"*.

In caso di assenze dalla struttura, l'utente è tenuto al pagamento della quota sociale.

La quota della retta a carico dell'utente deve essere corrisposta dall'utente o dai civilmente obbligati direttamente alla Cooperativa con le modalità concordate al momento dell'inserimento.

Altre informazioni

“CASA CARNIA”. – GRUPPO APPARTAMENTO PROTETTO è un’abitazione di proprietà della Cooperativa Il Girasole sita a Tencarola di Selvazzano Dentro (PD) in via Carnia n. 11.

La struttura si trova in una posizione centrale, inserita in un contesto urbano residenziale.

L’edificio, attraverso un cancello, è collegato all’area adiacente al civico 1/A di via Friuli dove hanno sede amministrativa la Cooperativa e le strutture del Centro Diurno e della Comunità Alloggio per persone disabili. La struttura si sviluppa su due piani e l’unità in questione destinata al G.A.P. è posta al piano primo (rialzato); le superfici della zona giorno e della zona notte sono situate su piani sfalsati collegati da una breve rampa di scale. La casa è circondata da un ampio giardino.

Funzionamento	365 gg - 24 ore su 24
Capacità ricettiva	La capacità ricettiva del servizio è fino a 4 ospiti, la struttura è mista.
Autorizzazione all’esercizio	Decreto del Commissario Azienda Zero n. 148 del 18.07.2017
Accreditamento	DGR n. 522 del 28/04/2020
Descrizione dell’appartamento	Ambienti adeguatamente arredati e ammobiliati: <i>Zona giorno</i> Soggiorno/ pranzo Cucina Anti WC – zona soggiorno WC – zona soggiorno <i>Zona notte</i> 2 Camere singole 1 Camera doppia Anti bagno 2 Bagni Sono inoltre presenti due terrazze-portici.

Personale

Il servizio è attivo tutto l’anno; i residenti dell'appartamento usufruiscono di un intervento in fasce articolate di 4 ore a giornata per sei giorni settimanali di almeno un operatore in possesso dei requisiti previsti dalla normativa in vigore:

- Educatore Professionale
- OSS

Il personale del Gruppo Appartamento Protetto è composto da operatori della cooperativa IL GIRASOLE. E’ inoltre garantita la funzione di coordinamento all’interno della struttura svolta da un Educatore Professionale, con funzioni di coordinatore, con esperienza almeno triennale nell’ambito dei servizi per la tutela della salute mentale. La funzione di referente di Struttura per l’Ulss 6 Euganea è svolta da una Assistente Sociale (personale Ulss 6) ed ha lo scopo di seguire l’evoluzione del percorso dell’utente e assicurare coordinamento con la rete dei servizi e con le persone significative di riferimento (famiglia).

Formazione

La Cooperativa definisce la formazione e l’addestramento del personale nel piano annuale periodicamente rivisto e completato in base alle diverse esigenze rilevate o richieste e in un’ottica di miglioramento. La formazione si pone l’obiettivo di accrescere la competenza del singolo, in considerazione del ruolo e della funzione rivestiti all’interno dell’esperienza. Il continuo raccordo tra l’equipe della cooperativa e gli operatori del Servizio Psichiatrico – Assistente Sociale referente della

struttura – consentono un confronto costante sulle modalità di organizzazione, progettazione e conduzione del servizio oltre che consulenze e supervisioni sul percorso delle persone inserite.

Nell'ambito del rapporto di collaborazione e previo accordo tra l'Azienda ULSSL Euganea e la cooperativa, il personale potrà accedere a corsi di formazione e di aggiornamento organizzati dall'A.Ulss con l'obiettivo di integrare le conoscenze, le prassi operative e le professionalità.

Il Piano formativo recepisce la normativa in termini di sicurezza negli ambienti di lavoro.

GRUPPI APPARTAMENTO AUTONOMI– (residenzialità leggera)

L'Appartamento Autonomo è un servizio residenziale supportato e/o supervisionato che rappresenta il presupposto di una vita indipendente e della fuoriuscita dal percorso terapeutico. Gli Appartamenti Autonomi (A.A.) o "alloggi supportati" sono soluzioni residenziali tese a "favorire l'autonomia abitativa, l'uscita dal circuito psichiatrico e il reinserimento sociale, favorendo la partecipazione diretta degli utenti e/o delle loro famiglie nonché sollecitando il coinvolgimento degli enti locali e pubblici."

Tipologia e volumi delle prestazioni

L'ingresso in Appartamento Autonomo ha luogo su adesione volontaria degli interessati, acquisito il parere clinico favorevole del servizio salute mentale di afferenza. I pazienti condividono tra loro, con i servizi pubblici e la Cooperativa la composizione del gruppo di persone conviventi.

I rapporti con i residenti negli appartamenti autonomi sono regolamentati tramite scrittura privata, che indicherà gli obiettivi, le attività/modalità e tempi di supporto relazionale che la cooperativa si impegna ad assicurare nell'ambito del progetto individualizzato ed il relativo onere.

La durata del progetto viene stabilita generalmente in 24 mesi, tacitamente rinnovabile per ulteriori 12 mesi. La cooperativa si avvale della facoltà di recedere dall'accordo con l'utente nel caso in cui si verifichi il mancato rispetto di quanto concordato nella scrittura privata siglata con i residenti.

Gli oneri derivanti dalla gestione dell'abitazione e/o relativi all'attività di supporto/accompagnamento sono interamente a carico delle persone conviventi. Nessun corrispettivo è pertanto dovuto dall'A.ULSS per le attività di supporto e di accompagnamento.

Descrizione del servizio

La quotidianità nell'appartamento è parte integrante del servizio; il tempo è scandito dagli impegni strutturati di ogni utente (solitamente occupazionali o lavorativi). L'Appartamento Autonomo persegue il progetto di vita indipendente attraverso lo svolgimento delle attività tipiche della quotidianità in relazione alla condivisione di spazi e arredi di una stessa abitazione in un'ottica inclusiva tesa a:

- mantenere e sviluppare l'autonomia personale e sociale,
- favorire l'acquisizione di abilità domestiche,
- creare relazioni interpersonali, sociali, culturali con l'ambiente e il territorio,
- concorrere con la famiglia/AdS nel far perseguire ai tre ospiti un progetto di vita autonoma
- concorrere alla riduzione del ricorso all'istituzionalizzazione.

Modalità di funzionamento

I residenti dell'appartamento usufruiscono di un intervento a cura del personale della cooperativa nella misura di 12 ore mensili medie omnicomprendenti, che saranno via via programmate in accordo con gli utenti e secondo le necessità del gruppo e concordate con l'Assistente Sociale di riferimento per tale unità di offerta. Il personale utilizzerà inoltre un monte ore mensile (1 h medie) per l'attività di coordinamento e collegamento con i diversi interlocutori, e sarà disponibile telefonicamente in orario diurno esclusi i festivi, per eventuali necessità urgenti.

La cooperativa si avvale di proprio personale con titolo di Educatore Professionale. E' inoltre garantita la funzione di coordinamento all'interno della struttura svolta da un Educatore Professionale, con funzioni di coordinatore.

Capienza

App. "Casa Sole" Via Carnia 11/13 (piano terra) – 35030 SELVAZZANO DENTRO:	2 persone
App. "Carnia 2" Via Carnia 2 – 35030 SELVAZZANO DENTRO:	3 persone
App. "VDR" Viale della Repubblica, 8/c – 35030 SELVAZZANO DENTRO:	3 persone
App. "Casa Ambra" Via Carnaro, 11 – 35030 SELVAZZANO DENTRO:	3 persone

GESTIONE RECLAMI E COMUNICAZIONE

In un'ottica di miglioramento continuo dell'organizzazione e del servizio, chi ne usufruisce in maniera diretta o indiretta (l'utente, la famiglia, l'Amministratore di sostegno, il Tutore, il committente) può formalizzare ogni sua segnalazione, suggerimento ed eventuale reclamo, anche attraverso apposito Modulo di comunicazione (allegato A) da consegnare presso la sede della cooperativa, disponibile anche presso il Gruppo Appartamento e presso la sede della cooperativa.

Ogni reclamo verrà preso in carico dal Responsabile che a sua volta, in base alla gravità, informerà il Presidente. Dopo l'individuazione delle azioni che si intendono intraprendere, si provvederà a darne riscontro a chi ha fatto la segnalazione. Tale comunicazione dovrà essere effettuata, se possibile, tempestivamente e comunque entro il tempo massimo di una settimana dalla segnalazione.

Gli utenti hanno l'opportunità di portare suggerimenti e proposte di miglioramento rispetto all'organizzazione del servizio e alle attività attraverso la comunicazione diretta con il responsabile e con gli operatori, e nei momenti di gruppo strutturati appositamente per stimolare la partecipazione attiva degli utenti. Il responsabile del servizio ne valuterà la fattibilità e dove possibile ne predisporrà l'attuazione.

SODDISFAZIONE DELL'UTENTE

Gli utenti hanno l'opportunità di presentare i propri pareri rispetto all'organizzazione del servizio attraverso la comunicazione diretta con il Responsabile del Servizio, attraverso il confronto quotidiano con gli operatori e nei momenti di gruppo strutturati o con l'Assistente Sociale Ulss di riferimento del servizio. I suggerimenti sono sempre considerati dal Responsabile del Servizio che con l'equipe ne valuta la fattibilità e dove possibile predispone l'attuazione. Viene inoltre somministrato un questionario per rilevare la soddisfazione degli utenti almeno una volta l'anno il cui risultato viene utilizzato per il miglioramento del servizio.

INDIRIZZI E CONTATTI

IL GIRASOLE SOCIETA' COOPERATIVA SOCIALE			
<i>Indirizzo SEDE</i>	Via Friuli n. 1/a – 35030 - SELVAZZANO DENTRO (PD)		
<i>Tel.</i>	049 623063		
<i>e-mail</i>	segreteria@girasolecoop.it	<i>PEC</i>	girasolecoopsoc@pec.it
<i>Sito WEB</i>	www.girasolecoop.it		
GRUPPO APPARTAMENTO PROTETTO "CASA CARNIA"			
<i>Indirizzo</i>	Via Carnia n. 11/13 – 35030 - SELVAZZANO DENTRO		
<i>Tel.</i>	049 8687418		
APPARTAMENTI AUTONOMI			
<i>Indirizzo</i>	Via Carnia n. 11/13 (piano terra) – 35030 - SELVAZZANO DENTRO		
<i>Indirizzo</i>	Via Carnia n. 2 – 35030 SELVAZZANO DENTRO		
<i>Indirizzo</i>	Viale della Repubblica n. 2 – 35030 SELVAZZANO DENTRO		
<i>Indirizzo</i>	Via Carnaro n. 11 – 35030 SELVAZZANO DENTRO		
Responsabile dei Servizi Residenziali Area Salute Mentale:			
Mion Marco	Contatto su appuntamento	tel. 049 623063	e-mail: m.mion@girasolecoop.it